Anul al 58-lea
18 pagini

EXEMPLARUL
în România 5 lei.
în străinătate 6 lei.
Taxe poștală plătită în numerar conform aprobării Dir. G-le P. T. T. Nr. 24.464/939

Nr. 236 Luni 1 Septembrie 1941
18 pagini

ABONAMENTE
IN ȚARA
Lei 200 pe 3 luni
Lei 380 pe 6 luni. Lei 750 pe 12 luni. O lună Lei 80
în străinătate în raport cu tariful poștal și valuta

UNIVERSUL

CELE DIN URMA ȘTIRI DIN LUMEA INTREAGA, TELEGRAFICE ȘI TELEFONICE
REDACȚIA ȘI ADMINISTRAȚIA: BUCUREȘTI, STR. BREZOIANU No. 23-25
CENTRALA TELEFONICA A ZIARULUI: 3.30.10: SECRETARIATUL DE REDACTIE: 3.30.15

ABONAMENTE
IN TARA
pe un an la
UNIVERSUL COPIILOR
ZIARUL CALATORIILOR,
VESELIA, RADIO UNIV.
și UNIV. LITERAR câte
220 lei
UNIV.-SPORT
500 lei

Fondator: LUIGI CAZZAVILLAN
Proprietar:
„UNIVERSUL" S.A.
Inscris sub Nr. 160 Trib. Ilfov

DIRECTOR
ȘI ADMINISTRATOR DELEGAT
STELIAN POPESCU

BIBLIOTECA CENTRALĂ „ASOCIATIUNEA"

SALARIAȚII STATULUI

Realitatea arhi-cunoscută că neîncetata și nestăvilita urcare a prețurilor obiectelor și alimentelor de primă necesitate lovește în cei cu venituri fixe și în primul rând în funcționari și în pensionari, a fost principial alinată, în parte, prin măsurile statornicite de guvern pentru îmbunătățirea situației materiale a salariaților publici.

Consiliul de miniștri, întrunit Vineri, a hotărît ca dela sfârșitul lunei Septembrie să se plătească funcționarilor salariile sporite.

S'a ținut seama de un vechi deziderat funcționăresc, hotărîndu-se instituirea unor consumuri pe lângă fiecare minister pentru serviciile centrale și la prefecturile de județ pentru serviciile exterioare, grație cărora se va putea face aprovizionarea funcționărimei cu alimente și articole de prima necesitate.

Este un sistem pus în practică de multă vreme în alte țări, cari au constatat că prin simpla urcare a salariilor, fără grija unei aprovizionări gospodărești, nu s'a obținut decât o vremelnică ameliorare: prețurile alimentelor urcându-se după câtva timp, înghițind astfel și surplusul lefii.

Mai mult decât sporul de salarii deci, poate fi salvatoare pentru viața salariaților, ideea creării unor consumuri cari să se aprovizioneze direct dela angrosiști ori dela producători cu cele necesare. Ar fi momentul să se facă legătura cu cooperativele sătești și pentru că ei, funcționarii statului, știu ce înseamnă amânările și întârzierile biurocratismului, să lase calea formalismului și să dea delegaților lor împuternicirea de a porni pe tărâmul practic, imediat, în ce privește aprovizionările.

Alegerea oamenilor cari să ducă la bun sfârșit această inițiativă, e mai importantă decât însăși ideea oficialității, pentrucă de tactul, de spiritul gospodăresc și de cinstea celor împuterniciți, depinde succesul unei opere care ar fi trebuit de mult să fie baza orânduirilor funcționărești.

Ingrijind de cele absolut necesare existenței funcționarului public, asigurându-i deci mijloace de trai demne și omenești, oficialitatea va face în același timp selecționarea elementelor de valoare cari trebuesc recompensate pentru servicii excepționale aduse Statului.

Paralel cu aceasta însă, îndepărtarea elementelor veroase trebue să se facă fără întârziere fiind vorba de unul dintre cele mai de seamă deziderate ale funcționărimei oneste și muncitoare și pentru că altfel toată truda și toate sacrificiile contribuabililor, toată munca și toată abnegația elementelor capabile, toate nădejdile de îndreptare, zadarnice vor fi!

Colaborarea autorităților superioare cu societățile și asociațiile de funcționari publici, poate să dea roade minunate atât în domeniul sprijinului material, cât și în domeniul moral pe care îl apără cei mai buni dintre slujitorii Statului.

Campania împotriva U.R.S.S.

Strategia germană aplicată pe frontul oriental

de R. SEISANU

In cele 70 de zile de campanie impotriva U. R. S. S. armatele germane și aliate au obținut succese insemnate, dacă ținem seama de întinderea și particularitățile teatrului de război oriental; de lungimea frontului — 2500 km. dela coasta Murmanskului a oceanului arctic până la coasta mării Negre —; de efectivul forțelor combatante — aproape 9 milioane de luptători — și de armamentul și materialul lor de război, ca și de obstacolul format de linia fortificată Stalin.

Rezultatele obținute prin acțiunea ofensivă a armatelor germane, române, finlandeze și celelalte aliate, dela începutul ostilităților și până azi sunt îndoite: unul de ordin militar,—distrugerea progresivă a celor trei grupuri de armate sovietice de sub comanda mareșalilor Voroșilov, Timoscenko și Budieny într'o serie de bătălii de încercuire și nimicire și al doilea, geopolitic, — cucerirea unui teritor reprezentând o suprafață de patru ori mai mare ca a Angliei și Irlandei de nord.

S'a spus și s'a exploatat de către soviete și aliații lor, în scop de propagandă, faptul, că armatele germane și aliate în acest interval de timp n'au atins și luat în posesiunea lor obiectivele geografice principale: Moscova, Petersburg (Leningrad) și Kiew, iar dintre cele trei porți de la vest ale U. R. S. S., numai poarta centrală, aceea dela Vitebsk-Smolensk, a fost fortată și trecută de armata germană, pe când celelalte două porți, Petersburg și Kiew, sunt încă în posesiunea forțelor sovietice.

In strategia modernă, aplicată și de comandamentul german în acest război, nu obiectivele geografice, oricât de importante ar fi ele, sunt urmărite să fie luate în posesiune, ci atragerea și angajarea armatelor inamice în bătălii, spre fi bătute și nimicite.

Scopul esențial al războiului modern este slăbirea și dezarticularea dispozitivului ofensiv-defensiv al inamicului, până la paralizarea și distrugerea lui printr'o serie de bătălii de încercuire și de nimicire.

Orice altă strategie tinde să opereze în vid, ca și Sisif din legenda antică.

Căci ce folosință practică ar prezinta ocuparea unor obiective geografice, sau teritorii, dacă inamicul poate să manevreze liber și să se retragă cu forțele sale intacte pe alte linii, rezervându-și inițiativa?

Mareșalul Foch a susținut și propagat aceleaș principii strategice, bazate pe mișcare, pe acțiunea ofensivă, pe manevră și pe distrugerea armatelor adverse.

Mișcarea și manevra, care conduc la bătălia de nimicire decisivă, sunt legile strategiei moderne.

André Tardieu, fostul prim ministru al Franței, în articolul său „Mareșalul Foch", publicat în „Revue des Deux Mondes" din Iunie 1939, expunând ideile și principiile mareșalului Foch privitoare la strategia aplicată în războiul modern, scrie:

„El reamintește că nici posesiunea Madridului, nici posesiunea Moscovei, n'au asigurat lui Napoleon stăpânirea Spaniei, sau a Rusiei.

In războiul modern nu e vorba, ca odinioară, să cucerești fortărețe, sau să ocupi provincii.

Trebue, spre a impune pacea, SĂ OBȚII DISTRUGEREA ARMATEI INAMICE."

Generalul Duval, cunoscutul scriitor și critic militar francez, colaborator al revistei „Revue des Deux Mondes" într'un articol recent privitor la campania din Orient, recunoaște și el că strategia germană este caracterizată prin revenirea la principiile clasice ale lui Clausewitz, prin care s'a stabilit indiferența față de obiectivele geografice și s'a proclamat distrugerea materială a forțelor inamice.

Singurul obiectiv favorabil operațiilor — scrie generalul Duval — nu poate fi la început decât puterea militară organizată a inamicului, care trebue să fie învinsă și distrusă, — iar restul va veni de la sine. Statul major german a căutat dela deschiderea ostilităților bătălii de încercuire și de nimicire înainte de ocuparea Moscovei, Petersburgului și Kiew-ului.

Mai departe, același general francez, constată că armatele sovietice, având ordinul de a apăra până la extrem pozițiile lor, au ușurat executarea planului german. In ipoteza cealaltă, — luarea Moscovei, a Kiew-ului și a Petersburgului de către germani înainte de distrugerea armatelor sovietice și apoi retragerea acestora spre est cu forțele lor intacte — nimic practic nu s'ar fi realizat de comandamentul german în domeniul tactic și strategic.

Aceste constatări și considerațiuni au fost confirmate și de ultimele bătălii de încercuire și distrugere ce s'au dat în diferite sectoare ale frontului oriental, cu rezultatele cunoscute.

ARTILERIA GREA ROMÂNEASCĂ IN ACȚIUNE

Pe frontul din apropierea Odessei (P.P.)

DUPĂ VIZITA ZIARIȘTILOR GERMANI IN ROMÂNIA

Telegrama adresată d-lui mareșal Antonescu

Ziariștii germani cari ne-au vizitat, au trimis următoarea telegramă d-lui mareșal Antonescu, în momentul când au părăsit România:

Conducătorului Statului
MAREȘALUL ANTONESCU

Delegația ziariștilor germani, care sfârșesc astăzi vizita lor în România, salută cu acest prilej în Excelența Voastră pe Conducătorul victorios al Armatelor României aliate.

GÜNTHER LOHSE
Consilier de Legație

REPRIMAREA ACTELOR DE SABOTAJ

COMUNICAT

Ministerul de Interne comunică:

Din ordinul d-lui Mareșal Ion Antonescu, Conducătorul Statului, se face cunoscut că, dacă [illegible] vi vreun act de sabotaj [illegible] săvârșit de comuniști vor fi [illegible] împușcați 20 comuniști evrei și 5 comuniști germani.

INTR'UN LAN DE GRÂU

Post de observație bine mascat

Vizita Ducelui pe frontul de răsărit

Roma, 30 (Rador). — *In cursul vizitei sale pe frontul de răsărit, Ducele a parcurs în total 5.300 km. pe calea ferată, 2.000 km. cu avionul și vreo 500 km. cu automobilul.*

A fost o călătorie lungă și grea, dar constituția fizică robustă a Ducelui a știut să învingă toate oboselile.

Ducele a fost însoțit în tot timpul călătoriei de fiul său, locotenentul Vittorio Mussolini.

INTÂLNIREA DINTRE FUEHRER ȘI DUCE

„UN EVENIMENT ISTORIC"

Dela începutul războiului, cei doi conducători ai Axei, Fuehrerul-Cancelar și Ducele au socotit necesar să se întâlnească în diferite rânduri și să examineze împreună situația, în ansamblul ei politic și militar. Aceste întrevederi au constituit totdeauna un eveniment important și el s'a dovedit totdeauna ca atare prin faptele ce i-au urmat.

Intâlnirea de acum, la Cartierul general al Fuehrerului, deși intră desigur și ea în cadrul întrevederilor periodice între cei doi șefi de stat, are însă de data aceasta, dacă se ține seama de împrejurările internaționale de azi, de victoriile obținute pe frontul de răsărit și de desfășurarea ulterioară a acestor victorii, o însemnătate cu totul specială.

De altfel din însuși comunicatul oficial publicat după întrevedere, rezultă importanța ei.

„Intrevederile care s'au ținut la Marele cartier general al frontului de nord și al celui de sud, — spune comunicatul — au avut ca scop discutarea tuturor chestiunilor militare și politice care interesează dezvoltarea și durata războiului".

Dezvoltarea și durata războiului au format deci obiectul discuțiilor principale care s'au desfășurat — după cum se spune în comunicat — „în acel spirit de camaraderie și de comunitate de destin care caracterizează relațiile dintre cele două puteri ale Axei".

Este evident că examinând desvoltarea și durata războiului, cei doi șefi de stat, au luat în considerație și întrevederea recentă dintre d-nii Roosevelt și Churchill, precum și atacul armatelor britanice și sovietice contra Iranului, evenimente legate între ele.

Rezultatul convorbirilor și hotărîrilor ce s'au luat și cari desigur trebue să fie de o deosebită importanță, nu pot fi încă cunoscute.

Trebue însă subliniată de pe acum unitatea absolută de vederi dintre Italia și Germania, „comunitatea de destin", cum spune comunicatul, între cele două țări aliate. Această comunitate de destin, izvorită dintr'o identică ideologie revoluționară și la care s'au asociat în mod liber atâtea alte popoare, are, în războiul contra bolșevismului un nou temei moral pe care nu l pot tăgădui decât acei cari vor cu ori ce preț să închidă ochii în fața unei primejdii pe care ei inșiși o considerau înainte, ca cea mai gravă pentru omenire.

„Ceea ce am văzut în Rusia sovietică — spune d. Mussolini în telegrama adresată Fuehrerului după ce a trecut frontiera germană — dovedește în mod indiscutabil importanța istorică a revoluțiilor noastre care au scăpat civilizația europeană de pericolul mortal al bolșevismului".

In aceste cuvinte Ducele a sintetizat sentimentul care însuflețește armatele aliate care [illegible] atâta bravură asigură pe front[illegible] de răsărit victoria impotriva c[illegible]munismului, victorie fără de ca[illegible] o nouă ordine europeană ar [illegible] fost imposibilă.

Această nouă ordine eu[illegible]peană a format și ea obiec[illegible] discuțiilor [illegible] Axei. Aceasta rezultă de alt[illegible] și din comunicat, care indică [illegible] temeiurile noului ordine euro[illegible]pene: înlăturarea bolșevismului și a exploatării plutocratice, [illegible]meiuri cari „vor oferi posibilitatea unei cooperări pacifice, armonioase și rodnice a tuturor popoarelor de pe continentul european".

In lumina acestui ansamblu de probleme discutate și în aceea a spiritului de camaraderie și de unitate de vederi, întrevederea dintre Fuehrer și Duce poate fi considerată, prin consecințele ce le poate avea, drept „un eveniment istoric" după cum spune dealtfel corespondentul nostru din Berlin, că este considerată în cercurile autorizate din Capitala Reichului.

Anglia se va [illegible]oarce impotriva Sta[illegible] Unite declară colonel[illegible]dbergh

New-York, 30 (Rador). — După o informație a lui New-York Herald Tribune", citată de corespondentul agenției „D.N.B.", colonelul Lindbergh a declarat într'un discurs ținut la Oklahama, că nu este exclus ca Anglia, înainte de sfârșitul războiului, să se întoarcă impotriva Statelor-Unite după cum s'a întors contra Finlandei și Franței.

Este suficient — a spus Lindberg — să studiezi istoria relațiilor din ultimii 150 ani între Anglia și Statele Unite și s'o compari cu promisiunile de fidelitate schimbate în ultimii doi ani între Franța și Anglia.

POLITICA JAPONIEI

Tokio, 30 (Rador). — Corespondentul agenției „D. N. B." transmite:

Agentia „Domei" declară: Mesajul prințului Konoye, către d. Roosevelt a provocat în lumea întreagă un mare răsunet, dar majoritatea părerilor emise asupra lui arată o neînțelegere a adevăratelor intenții cuprinse în mesaj.

Nu interesează însă cum este interpretat mesajul. Sfârșitul conflictului din China și noua ordine din Asia orientală sunt bazele inamovibile ale politicei naționale a Japoniei, după cum alianța cu Germania și Italia este pivotul fixat politicei externe japoneze.

O ETAPĂ HOTĂRÂTOARE IN DRUMUL SPRE VICTORIA AXEI

Prin telefon dela corespondentul nostru particular din Berlin

Berlin, 30. — Intrevederea dintre Fuehrer și Duce continuă să fie viu comentată de toate cercurile berlineze. Ziarele consideră întrevederea ca o etapă hotărîtoare în drumul spre victoria Axei.

A produs adâncă impresie telegrama adresată Fuehrerului de către Duce și în care acesta din urmă accentuează însemnătatea revoluțiilor fascistă și național socialistă precum și acțiunea acestora pentru salvarea civilizației europene de pericolul invaziei bolșevice.

Trebue relevată în același timp și ferma convingere a Ducelui în victoria puterilor Axei.

Telegrama este și cea mai bună dovadă a solidarității germano-italiene.

Ea pune capăt tuturor intrigilor răspândite de englezi în această privință.

Cercurile politice de aci precizează că în întâlnirea dintre Fuehrer și Duce s'au discutat două mari complexe de probleme și anume, unul de natură politică și altul de natură militară.

Din punct de vedere militar, s'au examinat de către cei doi comandanți supremi ai armatelor germană și italiană (și Ducele îndeplinește în această privință aceleași funcțiuni ca și Fuehrerul) planurile operative pentru viitor și aceasta nu numai acelea privind frontul oriental, unde trupele germane, cu toată rezistența îndârjită a bolșevicilor, merg din succes în succes, ci și acelea în legătură cu unele probleme actuale precum și cu altele care vor fi în curând de actualitate.

Din punct de vedere politic, e de remarcat că pentru prima oară un comunicat oficial al Axei dă noului ordine europene o mult mai mare însemnătate ca până acum.

Faptul acesta este desigur un indiciu că Fuehrerul și Ducele pun mare preț pe rezolvarea acestei probleme.

D. MAREȘAL ANTONESCU IN INSPECȚIE

La un comandament de pe frontul transnistrian

D. VON PAPEN A PLECAT LA BERLIN

Ankara, 30. (Telegraph-Orient). — Ambasadorul Reichului pe lângă guvernul turc, d. von Papen a sosit la Istanbul, venind din Ankara, de unde își va continua drumul spre Berlin.

Noui pierderi ale bolșevicilor in regiunea Salla

Berlin, 30 (Rador). — Bolșevicii au suferit pierderi mari în luptele ce s'au dat prin pădurile și mlaștinile situate la răsărit de Salla.

După date provizorii, în ultimele zile au căzut în mâinile germanilor, pe acest front, 48 mitraliere, 9 aruncătoare de granate, peste 800 de puști, mai multe tunuri, 500 de vehicule și 100 de cai.

NU E O JERTFĂ, CI O DATORIE SĂ SUBSCRII LA IMPRUMUTUL REINTREGIRII

Corpul diplomatic și răniții

Excelența Sa Monsenior Andrea Cassulo, decanul Corpului diplomatic, a trimis d-lui prof. Mihai Antonescu, vice-președinte al consiliului de miniștri, următoarea scrisoare:

Domnule Ministru,

In numele Corpului Diplomatic, am onoare a vă transmite o ofrandă de 250.000 lei în folosul soldaților răniți.

Șefii de misiuni doresc ca ofranda să fie depusă cu omagiul profundului lor devotament, în mâinile Auguste ale Majestății Sale Regina Mamă Elena, în folosul operelor Sale pentru răniți.

Sunt fericit, domnule ministru, de a fi interpretul gestului nobil și generosului gând al Corpului Diplomatic, dispus să împărtășească bucuriile și suferințele dys.

Vă rog să primiți, domnule ministru, asigurarea prea Inaltei mele considerațiuni, care am plăcerea să fiu al domniei voastre devotat servitor.

ANDREA CASSULO
Nunțiu Apostolic

D. Mihai Antonescu a răspuns în numele guvernului mulțumind Excelenței Sale Monsenior Andrea Cassulo, Decanul Corpului Diplomatic, pentru ofranda închinată vitejilor războiului nostru sfânt și pentru dorința exprimată de Corpul Diplomatic ca această sumă să fie înmânată Majestății Sale Regina Elena.

❖

D. A. Amroussi, Insărcinatul de afaceri al Egyptului, a trimis deasemenea din partea d-sale 30.000 lei pentru soldații războiului nostru.

D. Mihai Antonescu a răspuns d-lui A. Amroussi transmițându-i recunoscătoare mulțumiri.

Cum a fost pregătită agresiunea impotriva Iranului

Helsinki, 30 (Rador). — Corespondentul agenției „D. N. B." transmite:

Se anunță din Lisabona ziarului finlandez „Kaupalehti" următoarele:

După informațiuni din sursă sigură, Anglia ar fi luat inițiativa agresiunii contra Iranului odată cu invitația adresată Rusiei Sovietice de a folosi prilejul care i se oferă de a invada această țară bazându-se pe acordul din 1921.

Guvernul sovietic și-ar fi dat consimțământul nevoind să piardă prada iraniană.

Pentru Anglia, stratagema consista în aceea că trebuia să procedeze la început cu concentrări de trupe spre a se face, apoi, guvernului iranian cereri inacceptabile.

Cartierul general al Sovietelor ar fi primit instrucțiuni reglementând amănuntele acțiunii mi[illegible] cu Anglia.

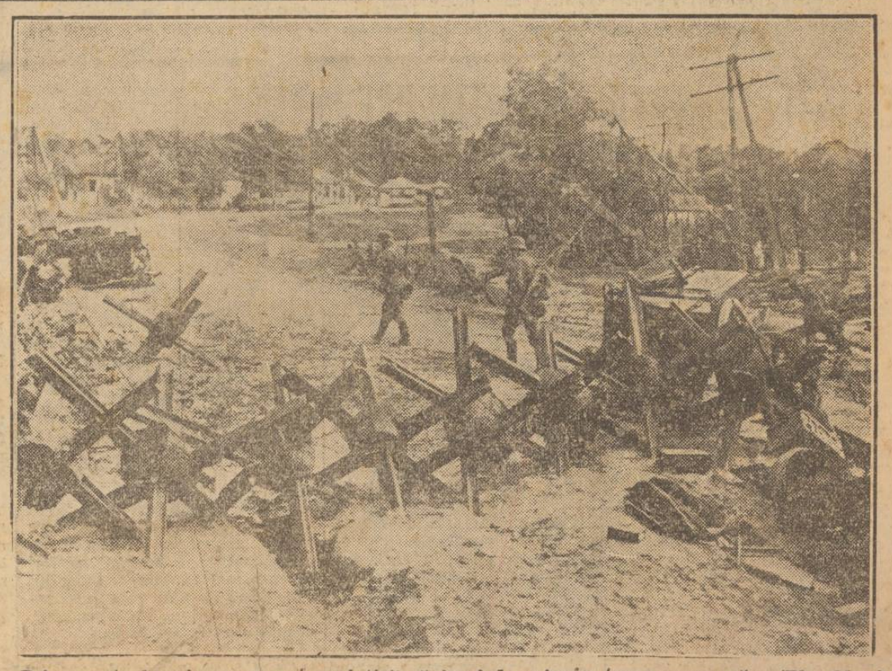

Prin aceste barje au căutat sovieticii să împiedece înaintarea germană. (Pk. Okw.)

24578.